MAC	^^	ATTIVITA'	I° FASE	II° FASE	NOTE	AUTOMEZZO PREPOSTO ALLA RACCOLTA
Domestica (area ad alta intensità residenziale):						
1 e 2	1A,2D,2E,2F,2G ed Area Cimiteriale	Secco residuo	2 v/sett		**ved. Nota (2)**	
		Frazione Organica	3 v/sett	3 v/sett o compostaggio domestico volontario	**(1)** Per frazione organica si intende l'insieme degli scarti della preparazione e del consumo del cibo, sia in ambito domestico che commerciale, gli scarti di piccoli orti e giardini, i rifiuti vegetali provenienti dalle utenze commerciali e dall' area cimiteriale, i rifiuti organici provenienti dalle utenze ortofrutticole e simili. La modalità di raccolta della frazione organica per le utenze domestiche e non domestiche è del tipo porta a porta, con frequenza pari a 3 giorni/settimana. La raccolta della frazione organica presso l'Area cimiteriale, con frequenza pari a 3 giorni/settimana. A tutte le utenze domestiche residenti in caseggiati o condomini con meno di 8 utenze saranno consegnati sacchi in carta da 10 litri, secchiello areato da 10 litri e secchiello da 25 litri antirandagismo. Alle utenze domestiche residenti in condomini con più di 8 utenze saranno consegnati sacchi in carta da 10 litri e secchiello areato da 10 litri. Nel primo caso gli utenti utilizzeranno il secchiello antirandagismo da 25 litri per il conferimento della frazione organica i giorni e negli orari previsti dal calendario della raccolta; nel secondo caso gli utenti conferiranno la frazione organica nei carrellati condominiali da 120 e 240 litri consegnati a tutti i condomini con un numero di utenze maggiore/uguale a 8. Nel caso in cui i condomini hanno lo spazio interno (all'aperto) dove ubicare i carrellati, questi saranno consegnati senza serratura. Nei casi in cui non ci sono sufficienti spazi condominiali, i carrellati saranno dotati di serratura (con chiave triangolare o simile) e posti su suolo pubblico in prossimità dei portoni di tali condomini. Alle utenze non domestiche saranno consegnati secchielli areati e secchielli antirandagismo da 20 litri o carrellati da 120/240 litri, in base alle singole esigenze. Presso l'area cimiteriale verrà previsto un carrellato da 240 litri	
		Vetro	1 v/sett		**ved. Nota (4)**	
		Multimateriale (Metalli,Plastica ed Alluminio)	1 v/sett		**ved. Nota (3)**	
		Carta e Cartone	1 v/sett		**ved. Nota (5)**	
Domestica (area a bassa densità residenziale):						
1 e 3	1B,1C,3H,3I e 3L	Secco residuo	2 v/sett		**(2)** I rifiuti indifferenziati comprendono le frazioni secche non riciclabili come: stoviglie in plastica usate, imballaggi per alimenti sporchi, stracci, materiale di consumo pannolini ed assorbenti, oggettistica, vasellame e altro materiale risultante dalle operazioni di pulizia degli ambienti. Il modello di raccolta di tale tipologia di rifiuto è del tipo porta a porta con frequenza pari a 2 giorni/settimana sia per le utenze domestiche che per le utenze non domestiche, compreso il cimitero. A tutte le utenze domestiche andranno consegnati secchielli da 25 litri. In presenza di condomini di utenze minore ad 8 verranno consegnati carrellati da 120 litri. In presenza di condomini di utenze maggiore di 8 o aree a verde pubblico verranno consegnati carrellati da 240 litri. Nel caso in cui i condomini hanno lo spazio interno (all'aperto) dove ubicare i carrellati, questi saranno consegnati senza serratura. Nei casi in cui non ci sono sufficienti spazi condominiali, i carrellati saranno dotati di serratura (con chiave triangolare o simile) e posti su suolo pubblico in prossimità dei portoni di tali condomini. Alle utenze non domestiche saranno consegnati secchielli da 25 litri o carrellati da 120 o 240 litri a seconda delle verificate esigenze. In caso di particolari maggiori quantità di rifiuto verranno recuperati all'Utilizzo gli attuali cassonetti stradali da circa 1100 litri. Presso il cimiteri sarà ubicato un cassonetto stradale già in dotazione del colore adeguato	
		Frazione Organica	3 v/sett	compostaggio domestico obbligatorio	**ved. Nota (1)**	
		Vetro	1 v/sett		**ved. Nota (4)**	
		Multimateriale (Metalli,Plastica ed Alluminio)	1 v/sett		**ved. Nota (3)**	
		Carta e Cartone	1 v/sett		**ved. Nota (5)**	
1 e 2	1A,2D,2E,2F,2G e 3H	Secco residuo	2 v/sett		**ved. Nota (2)**	
		Frazione Organica	3 v/sett	compostaggio domestico obbligatorio	**ved. Nota (1)**	
		vetro	1 v/sett		**ved. Nota (4)**	
		Cartone	1 v/sett		**ved. Nota (5)**	
		Multimateriale (Metalli,Plastica ed Alluminio)	1 v/sett		**(3)** Per multimateriale leggera si intende il conferimento congiunto di imballaggi in plastica, acciaio e alluminio. Tali frazioni saranno conferite a idoneo impianto di selezione per la separazione e l'eliminazione delle impurità al fine di consentire al materiale in uscita il raggiungimento della prima fascia CONAI. Dalla raccolta della plastica, anche se i quantitativi sono minori di altre frazioni, deriva la maggior parte dei proventi CONAI, risulta quindi conveniente gestire al meglio la raccolta di tale frazione non solo da un punto di vista ambientale, ma anche economico. Il modello di raccolta multimateriale per le utenze domestiche e non domestiche è del tipo porta a porta con frequenza pari a 1 giorno/settimana. A tutte le utenze verranno consegnati sacchi in LDPE da 80 lt; per le utenze non domestiche che hanno grandi produzioni di tali frazioni di rifiuto verranno utilizzati i cassonetti stradali esistenti del colore adeguato. La frequenza della raccolta è pari a 1 giorno/settimana per tutte le utenze.	
		Carta /Carta Pubblici Uffici	1 v/sett		**ved. Nota (5)**	
Non Domestica (area a bassa densità):						
1 e 3	1B,1C,3H,3I e 3L	Secco residuo	2 v/sett		**ved. Nota (2)**	
		Frazione Organica	3 v/sett	compostaggio domestico obbligatorio	**ved. Nota (1)**	
		vetro	1 v/sett		**(4)** Per le utenze domestiche e non domestiche è prevista la raccolta domiciliare. Il modello di raccolta del vetro prevede la consegna, all'utenze domestiche residenti di secchielli da 25 litri; alle utenze domestiche residenti in condomini con un numero di utenze maggiore/uguale a 8 verranno consegnate carrellati da 120 o 240 litri, mentre per particolari e maggiori quantità si utilizzeranno dove possibile i cassonetti esistenti. Il conferimento cerrà consentito nei nei giorni previsti dal calendario della raccolta. Per le utenze non domestiche (bar, ristoranti, ecc.) che hanno grandi produzioni di tali frazioni di rifiuto sono previsti contentori carrellati da 240 litri o l'utilizzo dei cassonetti esistenti. La frequenza della raccolta è pari a 1 giorno/settimana per tutte le utenze.	
		Multimateriale (Metalli,Plastica ed Alluminio)	1 v/sett		**ved. Nota (3)**	
		Carta /Carta Pubblici Uffici /Cartone	1 v/sett		**(5)** Per imballaggi in carta e frazioni affini (carta congiunta) si intende l'insieme degli imballaggi e del materiale di consumo in carta e cartone. Il modello di raccolta della carta prevede la consegna, all'utenze domestiche residenti in caseggiati con meno di 8 utenze di sacchi in LDPE da 25 litri; alle utenze domestiche residenti in condomini con un numero di utenze maggiore/uguale a 8 verranno carrellati da 240 litri e ev., dove possibile si utilizzeranno i cassonetti bianchi esistenti, in cui conferire la carta esclusivamente nei giorni previsti dal calendario della raccolta. Nel caso in cui i condomini hanno lo spazio interno (all'aperto) dove ubicare i carrellati, questi saranno consegnati senza serratura. Nei casi in cui non ci sono sufficienti spazi condominiali, i carrellati saranno dotati di serratura (con chiave triangolare o simile) e posti su suolo pubblico in prossimità dei portoni di tali condomini. Alle scuole e agli uffici pubblici andranno consegnati ecobox da collocare nelle singoleaule/uffici e carrellati o cassonetti bianchi , già in dotazione, posti a pié portone i giorni previsti dal calendario della raccolta. Alle altre utenze non domestiche che producono tale frazione di rifiuto (agenzie di viaggi, agenzie di assicurazione, studi tecnici, ecc.) saranno consegnati sacchi in LDPE da 25 litri; alle aziende saranno consegnati contentori carrellati o cassonetto bianco già in dotazione. La frequenza della raccolta è pari a 1 giorno/settimana per tutte le utenze. La raccolta del cartone ,prevista per le utenze commerciali, verrà effettuata per 1 volta alla settimana . La scelta di raccogliere la carta ed il cartone separatamente si rende necessaria per l'ottenimento, a favore del Comune di Satriano, dei maggiori compensi previsti, da parte del CONAI. Allo scopo i produttori di tale frazione di rifiuto dovranno porre gli imballaggi impilati e piegati, in prossimità della propria attività, nei giorni ed agli orari previsti per la raccolta. L'acquisto del roller e/o altro contenitore adeguato sarà a carico dell'utente.	
Domestica e Non Domestica (Intero Territorio):						
1,2 e 3	1a,1B,1C,2D,2F,2G,3H,3I e 3L	Ingombranti (RAEE e scarti verdi)	3 v/settimana		La frequenza della raccolta è pari a 1 giorno/settimana per tutte le utenze.	
		Rifiuti Pericolosi	1 v/mese		Conferimento tutti i giorni negli orari di apertura dei negozi prescelti o presso l'isola ecologica	
		Lavaggio e sanificazione	1 v/15 gg		Per i contenitori della frazione organica avverrà ogni settimana.	

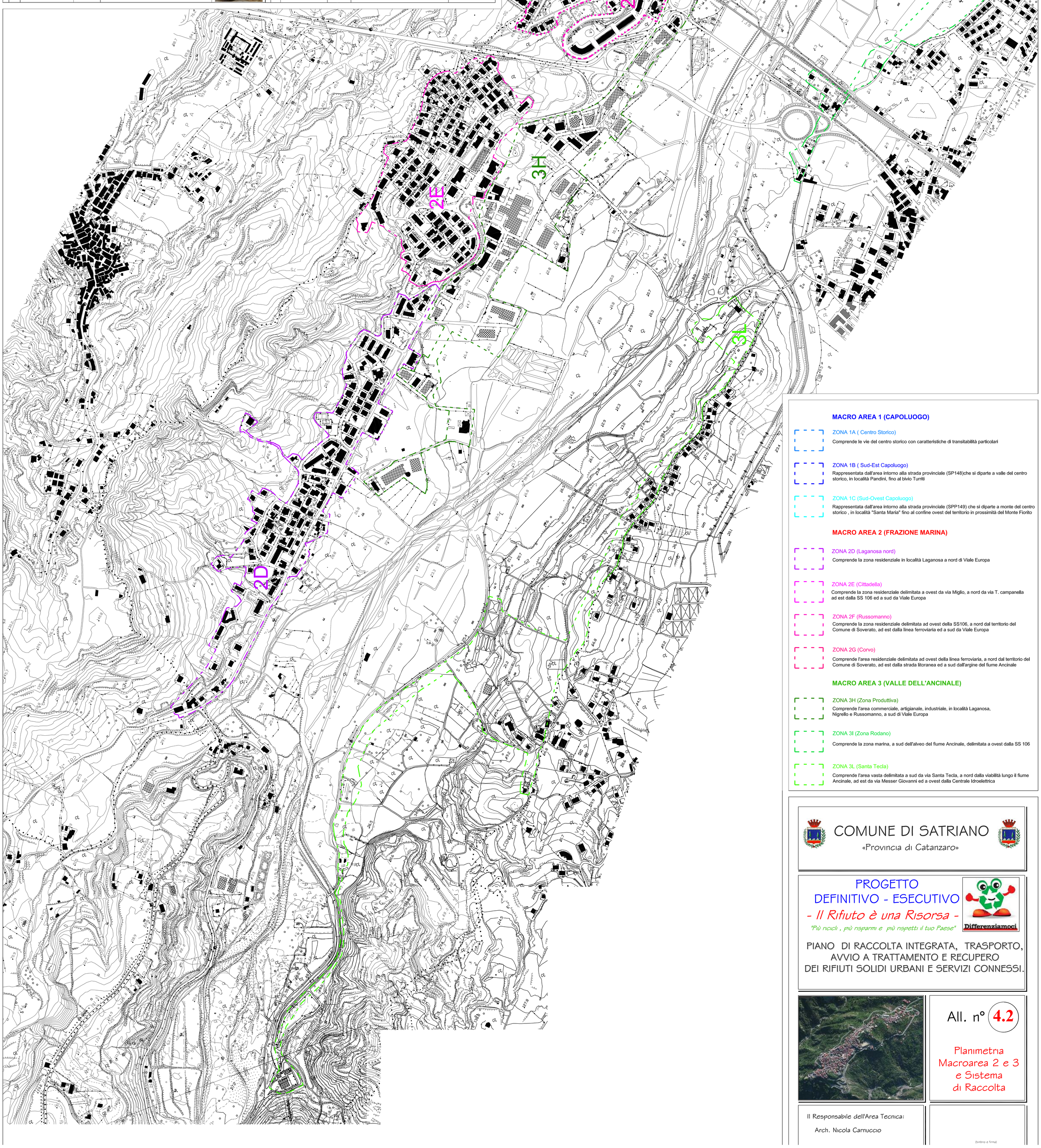

MACRO AREA 1 (CAPOLUOGO)

ZONA 1A (Centro Storico)
Comprende le vie del centro storico con caratteristiche di transitabilità particolari

ZONA 1B (Sud-Est Capoluogo)
Rappresentata dall'area intorno alla strada provinciale (SP148)che si diparte a valle del centro storico, in località Pandini, fino al bivio Turriti

ZONA 1C (Sud-Ovest Capoluogo)
Rappresentata dall'area intorno alla strada provinciale (SPP149) che si diparte a monte del centro storico , in località "Santa Maria" fino al confine ovest del territorio in prossimità del Monte Fiorito

MACRO AREA 2 (FRAZIONE MARINA)

ZONA 2D (Laganosa nord)
Comprende la zona residenziale in località Laganosa a nord di Viale Europa

ZONA 2E (Cittadella)
Comprende la zona residenziale delimitata a ovest da via Miglio, a nord da via T. campanella ad est dalla SS 106 ed a sud da Viale Europa

ZONA 2F (Russomanno)
Comprende la zona residenziale delimitata ad ovest della SS106, a nord dal territorio del Comune di Soverato, ad est dalla linea ferroviaria ed a sud da Viale Europa

ZONA 2G (Corvo)
Comprende l'area residenziale delimitata ad ovest della linea ferroviaria, a nord dal territorio del Comune di Soverato, ad est dalla strada litoranea ed a sud dall'argine del fiume Ancinale

MACRO AREA 3 (VALLE DELL'ANCINALE)

ZONA 3H (Zona Produttiva)
Comprende l'area commerciale, artigianale, industriale, in località Laganosa, Nigrello e Russomanno, a sud di Viale Europa

ZONA 3I (Zona Rodano)
Comprende la zona marina, a sud dell'alveo del fiume Ancinale, delimitata a ovest dalla SS 106

ZONA 3L (Santa Tecla)
Comprende l'area vasta delimitata a sud da via Santa Tecla, a nord dalla viabilità lungo il fiume Ancinale, ad est da via Messer Giovanni ed a ovest dalla Centrale Idroelettrica

COMUNE DI SATRIANO

«Provincia di Catanzaro»

PROGETTO DEFINITIVO - ESECUTIVO

- Il Rifiuto è una Risorsa -

"Più ricicli , più risparmi e più rispetti il tuo Paese"

Differenziamoci

PIANO DI RACCOLTA INTEGRATA, TRASPORTO, AVVIO A TRATTAMENTO E RECUPERO DEI RIFIUTI SOLIDI URBANI E SERVIZI CONNESSI.

All. n° **4.2**

Planimetria Macroarea 2 e 3 e Sistema di Raccolta

Il Responsabile dell'Area Tecnica:

Arch. Nicola Carnuccio

(timbro e firma)